华龙区岳村镇

农民专业合作社助力特色农业发展

本报讯 （记者 杜鹏 通讯员 孔德川） “村里流转了600余亩土地用来种植菊花、黄花菜等经济作物，合作社再进行深加工。现在我们拥有现代化厂房8000余平方米，年产值360余万元，村集体收益80余万元。”7月20日，华龙区岳村镇瓦岗村党支部书记翟耀强兴奋地告诉记者，“目前，我们合作社能直接带动周边300余名村民就业，年人均增收8500余元。今年我们还准备新建一座无尘车间，扩大合作社规模。”

以往瓦岗村没有支柱产业，村民主要从事传统农作物种植，结构单一，收入微薄，村集体经济较为薄弱。自2016年开始，该村耕地以土地流转的形式承包给村集体，通过沁园蔬菜种植农民专业合作社进行统一转租或栽种，用来发展现代农业，实现规模化经营。

沁园蔬菜种植农民专业合作社成立于2013年9月，属于瓦岗村集体企业。2021年8月，华龙区委、区政府为进一步巩固拓展脱贫攻坚成果与乡村振兴有效衔接，通过资金扶持的方式，投资360余万元在瓦岗村西建设沁园蔬菜种植农民专业合作社加工项目。项目占地10亩，建设生产加工车间2座，面积共计2000余平方米，建有储存冷库一座，面积400平方米，可储存农产品鲜品30万斤。合作社现有员工50名，农业技术人员10名，主要经营菊花、黄花菜、金银花等农产品、中草药种植、加工和销售项目，旗下现有菊花种植园、黄花菜种植园、金丝薯种植园等4个种植园区。

合作社围绕“农业增效，农民增收”的目标，采用“党建+公司+合作社+农户”的运行模式，积极发展菊花特色种植，持续做优做精特色优势农业，统一种植、统一采收、统一销售，保底价收购瓦岗村种植的菊花、金丝薯等，进行加工包装销售，推出菊花、金丝薯等系列产品，延长产业链条，有效吸纳周边富余劳动力就业，帮助村民增加收入，为村集体经济发展提供了有力支持。

而这只是岳村镇美丽乡村建设的一个缩影。近年来，岳村镇依托独特的区位优势和良好的发展环境，积极探索、不断完善农民专业合作社经营模式、运行机制、监管方式，进一步增强了农民专业合作社的经济实力、发展活力和带动能力，为乡村振兴注入了强劲动能。

眼下，岳村镇18个行政村都成立了村级合作社，消除了集体经济“空壳村”，全镇集体经济年收入突破500万元，年人均纯收入17609元，人均收入在全市名列前茅。

省现代公共文化服务体系建设绩效考核组莅濮

本报讯 （记者 王庆红） 7月22日，河南省2022年度现代公共文化服务体系建设绩效考核濮阳市汇报会召开。河南博物院党委书记万捷，市委常委、宣传部部长张锦印，副市长蔡洪峰出席会议。

会上，万捷重点介绍了此次考核的背景、内容、步骤、要求和标准，并对持续加强现代公共文化服务体系建设提出具体要求。他希望通过考核工作，引导我市牢固树立高质量发展理念，积极融入文旅文创融合战略，为全省公共文化服务建设注入新的发展动力。

张锦印表示，2022年，市委、市政府把公共文化服务体系建设作为实施文旅文创融合战略的重要抓手，坚持政府主导、社会参与、重心下移、共建共享，强力推进各项建设任务落实。下一步，将以此次考核为契机，直面矛盾问题，加快补齐短板，聚焦高品质产品、高效能阵地、高水平治理，高质量推进公共文化服务体系建设。

据了解，去年全市共建成图书馆分馆51家，普遍均等、便捷高效的阅读服务网络基本成型。建设乡村文化合作社321家、新型文化空间89个，数字文化服务云平台建成投用。大力扶持精品剧目创排巡演，豫剧《黄河红帆》荣获河南省第十三届精神文明建设“五个一工程”优秀作品奖。广泛开展“喜迎二十大·欢乐进万家”等各类主题文化活动200余场，线上线下参与90余万人次，人民群众文化获得感、幸福感明显提升。

“渣渣灰”变成抢手货

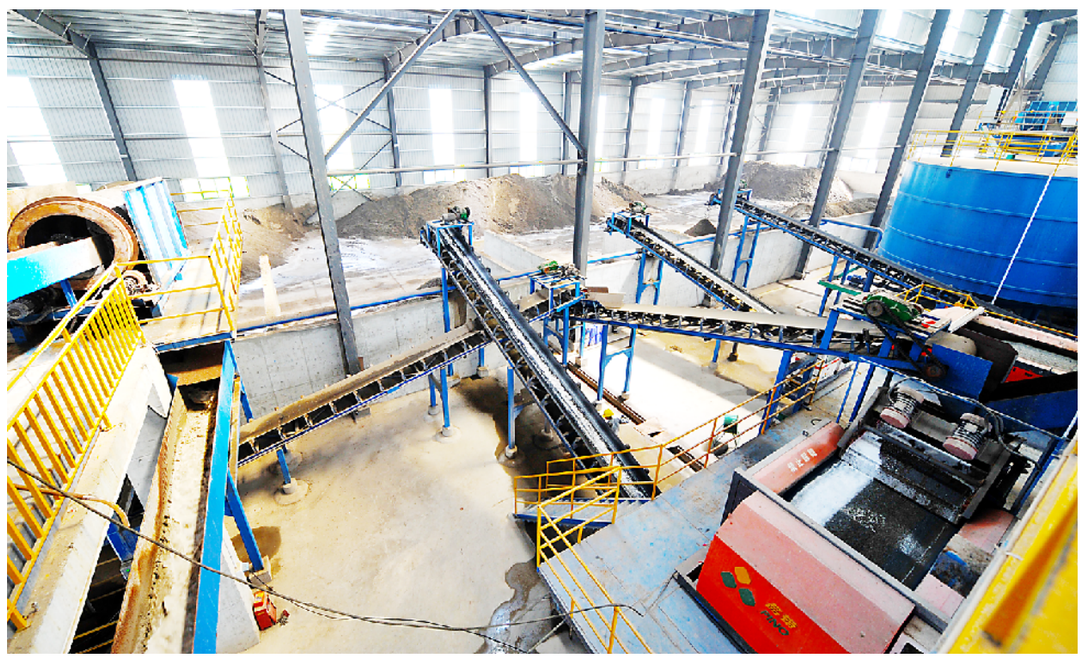

固废危废资源化利用兼具环保和循环经济属性，是碳减排的重要路径之一。位于台前县静脉产业园的台前县爱绿城环保科技有限公司，主要针对生活垃圾焚烧发电项目所产生的炉渣，进行优化处理和综合利用，无排放、无污染，真正实现对危险废物资源化、无害化综合利用，日处理炉渣300余吨，生产的新型建材供不应求。图为7月21日，该公司生产车间一角。

本报记者 高鉴人 李世秀 摄

上半年

我市外贸进出口总值达98.1亿元

本报讯 （记者 白国华 通讯员 王志刚） 7月22日，记者自濮阳海关获悉，上半年我市外贸进出口总值为98.1亿元，居全省第8位。

海关统计数据显示，我市外贸进出口与上年同期相比（下同）增长1.5%，增速逐步实现企稳。其中出口42.1亿元，进口56.0亿元。上半年我市外贸进出口特点如下：

从进出口总值方面看，我市进出口总值仍居全省第8位，较第7位的三门峡市差距较上月有所拉大，较第9位的新乡市优势逐渐明显。其中进口额位居第4位，增速位居全省第10位；出口额位居第10位，增速位居全省第11位。2023年以来，进出口额按月累计同比增速连续第二次正增长，逐步实现企稳。

进出口以一般贸易为主，对外承包工程增长最快。上半年，以一般贸易方式进出口55.3亿元，增长11.0%，占濮阳市外贸进出口值的56.4%，占比增加5.1个百分点。对外承包工程进出口3.8亿元，增长2.6倍，增速较快，占3.8%，占比增加2.8个百分点，其增长较快的主要原因是：去年，中石化中原石油工程公司成功签约乌干达道达尔公司陆上钻井服务项目，合同总金额1.74亿美元，实现了在非洲市场的重大突破，上半年工程进入施工阶段。

上半年，俄罗斯联邦、东盟、欧盟（27国，不含英国）、韩国、乌干达为濮阳市前五大贸易伙伴，分别进出口30.2亿元、29.1亿元、11.1亿元、6.8亿元、2.6亿元，合计占比81.4%。

民营企业是我市外贸进出口绝对主力，进出口总值87.0亿元，占全市进出口总值的88.7%。同期，国有企业进出口5.8亿元，增长70.1%，占总值的5.9%；外商投资企业进出口5.3亿元，占总值的5.4%。

小蚂蚱变身“致富虫”

近年来，濮阳县文留镇因地制宜，大力发展特色产业，增强群众致富能力。2019年，文留镇胡家庄村引进蚂蚱养殖项目。由于投资小、见效快，管理相对方便，胡家庄村的蚂蚱养殖产业越做越大，先后带动周边上百户村民参与蚂蚱养殖，成为当地群众增收致富的新路子。图为7月23日，文留镇胡家庄村村民管世涛在给蚂蚱添草。

本报记者 高鉴人
通讯员 程正锋 陈从传 摄

我市新增2家国家级专精特新“小巨人”企业

本报讯 （记者 岳彩寒） 7月21日，记者从市工信局了解到，工业和信息化部中小企业局近日公布了第五批专精特新“小巨人”企业名单，我市的河南雷佰瑞新材料科技有限公司、濮阳圣恺环保新材料科技股份有限公司上榜。

专精特新是什么？按照工信部的定义，专精特新即“专业化、精细化、特色化、新颖化”，而专精特新“小巨人”企业则是专精特新中小企业中的突出者，在认定过程中还需同时满足“专、精、特、新、链、品”六方面的指标，是专注于细分市场、创新能力强、市场占有率高、掌握关键核心技术、质量效益优的领头企业。

当下，专精特新企业的重点领域主要分布在战略性新兴产业、先进制造业上，其中的产业领域包括新一代信息技术、新材料、生物医药、新能源汽车、高端装备制造、集成电路、智能网联汽车、节能环保等。

回流池边“赶油”人

本报记者 贺德敬 通讯员 段振勇 侯雪莉

“小倪，你可得把高压水枪举稳点，别溅我一身油，不然让你给我洗工衣！”7月21日9时，中原油田文留采油厂文中采油管理一区油气田水处理班的回流池旁，女工刘彩霞向着倪利杰大声喊道。

“放心吧姐，我这‘大力水手’可是刚吃过菠菜才来上班的，手稳着呢。”倪利杰抹了把脸上的汗珠，乐呵呵地大声回应道。欢声笑语中，大家加快了“赶油”节奏。

油气田水处理班回流池接收全厂洗井回水及储气库的液体排放，水体表面分散有大量的浮油。为消除安全隐患，同时回收原油增加产量，该班组不定期进行“赶油”工作。“赶油”是油田水处理领域的“专业名词”，指把回流池中的浮油和浮沫集中回收。操作时，员工首先要将回流池液位提高至最高液位，然后用高压水枪和铁锹、木棍等将浮油等赶至旁边的收油池中。

徐保中是该班班长，这几天上班的第一件事就是来到回流池边，查看液位，判断风力风向，目测浮油量……判断“赶油”的最佳时机。“今天液位合适，浮油距离池子上沿高度适合，方便员工操作，风向也是往回流池方向吹拂，防止高压水枪逆风操作，减少工作强度，赶油的有利时机到了！晨会后大家请到沉降池集合，咱们赶油去！”7月20日的晨会上，徐保中就对这项工作做好了细致分工。

一声令下，员工迅速行动起来，既分工明确，又相互配合，热火朝天地开始了“赶油”工作。

表面积700平方米的回收池里，“赶油”着实不轻松。那边，员工倪利杰紧紧抓住高压水枪进行扇面状扫射，从回流池的一边缓缓走到另一边，将原油和浮沫向收油池方向推进；这边，员工侯雪莉、肖红、刘彩霞拿着铁锹、扫把将油块进行驱赶，使其得以更好地移动；收油池入口处，徐保中则踮起脚尖，迅速将附近的油块捞进来……“赶油”工作忙碌而有序地向前推进。3个小时后，回流池表面除了飘着的零星油花，基本已被清理干净。

“再把浮油大致清理一下，今天的活就干完了。”徐保中一边进行收尾工作，一边对大家说，“咱们既清理了回流池，又回收了将近10吨原油。走，我请大家吃西瓜！”

储气保供再发力 白9储气库第二周期注气突破4000万立方米

7月22日，白9储气库工作人员正在操作注气管道阀门。截至当日，中原油田所属白9储气库第二周期累计注气已突破4000万立方米，完成年度计划73%。

据了解，白9储气库本轮注气从今年4月1日开始，预计10月份完成第二周期注气任务，并做好采气准备。

白9储气库是中石化首个获批开建的提高采收率协同储气库项目，通过注气保压驱油开发，既能在储气调峰的过程中充分利用自身库址资源，盘活油气藏价值，还可以提升储气能力，为冬季保供做贡献。该库设计库容3.59亿立方米、工作气量1.54亿立方米，所采气主要输往北京、河北等华北地区，可在用气高峰期满足240万户家庭的日用气需求，对保障冬季华北地区企业生产、民众生活用气有重要意义。

本报记者 史式灿 通讯员 魏园军 赵志颖 摄

油田之窗

市直宣传文化系统《中国共产党宣传工作简史》专题报告会召开

本报讯 （记者 张迪） 7月21日下午，市直宣传文化系统《中国共产党宣传工作简史》专题报告会在市委宣传部召开。

会议指出，《中国共产党宣传工作简史》记录了一百年来党的宣传工作服务党和人民事业发展的伟大历程和重大成就，展示了百年大党宣传思想战线走过的非凡历程，讲述了宣传思想战线为党和人民建立的不朽功业，凝结着宣传思想战线艰苦奋斗、甘于付出的奉献精神。

会议从《中国共产党宣传工作简史》蕴含的历史逻辑，折射的时代价值和昭示的前进方向三个方面进行讲解。会议强调，希望广大党员干部要把学习宣传《中国共产党宣传工作简史》作为重要政治任务，纳入推进我市党史学习教育常态化长效化、学习党的宣传史的基本教材，纳入贯彻落实意识形态工作责任制的工作部署，更好构建新时代大宣传工作格局。要深入研读学习《中国共产党宣传工作简史》，深刻认识《中国共产党宣传工作简史》重大意义，进一步深入把握党的宣传工作历史发展规律，切实增强工作责任感、使命感。要从党的百年奋斗历程中汲取智慧力量，着眼凝聚群众、引导群众，以主动的担当、有力的举措、扎实的作风，推动宣传思想文化工作高质量发展。

濮阳文旅文创产业方兴未艾未来可期

（上接第一版）

做优做强未来可期

市委书记万正峰7月6日在调研我市文旅文创产业时强调，要坚定文化自信，认真贯彻落实省委省政府提出的实施文旅文创融合战略和文化强省战略，立足濮阳实际，强抓机遇、整合资源，持续做强做优文旅文创产业，加快濮阳黄河流域文旅文创融合发展强市建设步伐，为擦亮“行走河南·读懂中国”品牌、推进中国式现代化建设河南实践作出新的更大贡献。

文化产业如何做大做强呢？我市相继出台了《濮阳市“十四五”文化旅游融合发展规划》《关于加快建设文化旅游强市的实施意见》和《濮阳市实施文旅文创融合战略三年计划》。根据相关文件，未来几年，我市将把传统产业转型升级、优势产业巩固提升、新兴产业开发培育、未来产业谋篇布局系统贯通起来，通过数字化改造、品牌化提升、多元化培育、特色化创新，推进文化旅游内容再生产，倾力打造文旅文创产业全链条。相信，随着文旅文创融合的深度推进，我市文旅文创产业发展一定会未来可期。