市政协调研我市社会心理服务体系建设

本报讯 (记者 樊欣欣) 11月1日,市政协主席徐慧前带队到我市部分学校、社区、企业、医院等地,开展社会心理服务体系建设调研。市政协副主席张勇、秘书长王方元参加调研。

徐慧前一行先后深入市第八中学、经开区幸福办公安小区、中原油田EAP服务中心、市精神卫生中心等地,实地查看各领域、各行业社会心理服务体系建设活动开展情况,及其平台建设、运行机制、人员配备、要素保障等。在随后召开的座谈会上,市直相关单位负责人和部分政协委员结合工作实际和调研情况分别发言,并提出了一些有针对性的意见和建议。

徐慧前对我市社会心理服务体系建设工作取得的成效给予充分肯定,并对下一步工作开展提出要求。他强调,社会心理服务体系建设是加强和创新社会治理的必然要求,是服务社会的民生工程,事关社会和谐稳定。市直各相关部门要充分认识社会心理服务体系建设工作的重要意义,下更大功夫,做好顶层设计,强化高位推动,调动各方力量,持续推进,久久为功,积极构建党政主导、部门联动、社会参与的社会心理服务工作体系。

徐慧前表示,社会心理服务体系建设课题被市政协列入年度重点协商计划,市政协调研组要持续深入调研,全面了解和掌握我市社会心理服务体系建设情况,充分听取各方意见建议,形成一份高质量的调研报告,为加快推进全市社会心理服务体系建设、提升全社会心理健康素养提供参考和依据。

市政府与华晟科技项目合作座谈会召开

本报讯(记者 白国华)11月1日,市政府与安徽华晟新能源科技有限公司项目合作座谈会召开。安徽华晟新能源科技有限公司高级副总裁彭德香、副市长聂长明等出席座谈会。

聂长明首先简要介绍了濮阳市情,并对彭德香一行莅濮考察交流表示热烈欢迎。他指出,近年来,濮阳市坚定不移推进资源枯竭城市全面转型高质量发展,立足能源禀赋和产业基础,把新能源产业作为转型升级"主跑道",发挥国家能源示范城市政策优势,不断增强风能、氢能、太阳能、地热能、生物质能等新能源供给能力,打造黄河流域绿色能源基地。华晟科技是新光伏时代异质结电池领跑者、全球最大的异质结制造商,与濮阳市在风电、光伏装备等领域具有很高的契合度和广阔的发展空间。希望双方能碰撞出合作火花,濮阳市将以更完善的服务、更优良的环境,为企业在濮发展创造良好的条件。

彭德香表示,濮阳市具有独特的区域优势、产业优势,以及良好的营商环境。华晟科技对和濮阳市的合作高度重视,将尽最大努力促成和濮阳市在异质结太阳能电池生产项目等方面的合作。

油地职工创新工作室联盟范县先进制造业开发区协作站揭牌

本报讯 (记者 宋仁志) 11月1日,濮阳市·中原油田职工创新工作室联盟范县先进制造业开发区协作站揭牌仪式在范县河南航天工业化工有限公司举行。市总工会党组书记、工会主席管永国,中原油田党委副书记、工会主席蔡东清出席仪式并讲话。

据了解,成立职工创新工作室联盟是广大职工深入推进产业工人队伍建设改革、培养新时期技术技能人才的重要手段。该联盟使各个创新工作室由"单打独斗"升级为"抱团创新",由"各自为战"升级为"众创发展",是我市新时代产业工人"人才聚集、创新筑梦"的重要平台。今后,合作双方将坚守"共搭平台、共建机制、共同攻关、共享交流、共创品牌"工作理念,充分发挥创新工作室联盟在破解企业技术难题和攻坚克难中的作用,积极搭建联盟工作室的成果交流、合作共享和应用推广平台,使创新成果更好地服务于经济发展、应用于生产实践、转化为现实生产力,共同打造出"跨区域、跨行业、跨企业"的职工创新工作室联盟样板品牌,为推动濮阳全面转型高质量发展作出新的更大贡献。

濮阳县与东明县开展联合执法行动

严查涉黄河流域重大环境违法行为

本报讯 (记者 张迪 通讯员 王铮) 10月31日上午,市生态环境局濮阳县分局和山东省菏泽市生态环境局东明县分局在濮阳县渠村乡人民政府召开会议,并成立联合执法队对两县交界区域开展生态环境联合执法行动。

会上,宣读了市生态环境局濮阳县分局和菏泽市生态环境局东明县分局联合出台的《东明县、濮阳县2023年黄河流域生态环境联合执法专项行动方案》。该方案提到,要强化联动执法,突破行政区域局限,集中执法资源,形成执法合力,提高执法效率,共同打击生态环境违法行为,全面落实协同配合、合力共治的联合执法工作机制。

会议结束后,联合执法队深入两县交界区域部分企业,围绕涉黄河流域重大环境违法行为进行全面排查,重点查处企业在线数据造假、在线检测设备不正常运行、旁路暗管偷排漏排、治污设施不正常运行、超标排污、未安装治污设施、第三方环保服务机构弄虚作假、建设项目竣工自主验收弄虚作假、固废危废非法存放倾倒、"散乱污"企业等突出环境违法行为。

油田之窗

中原石油工程公司西北工区传来喜讯——

亚洲第三口特深井顺中1斜井完钻

本报讯 (记者 贺德敬 通讯员 林信胜 木乃完·热合漫) 10月31日,中国石化部署在塔里木盆地的"深地一号"第三口特深井——由中原石油工程公司80108钻井队承钻的顺中1斜井钻至9316.27米顺利完钻。有关专家认为,该井的钻探对于实现顺北油气田新领域新层系的超深层油气勘探突破和资源接替意义重大,并创出了165.1毫米井眼最深、泥浆密度最高、井底温度最高、地层取芯斜深最深等4项施工新纪录。

该井位于新疆阿克苏地区沙雅县,是中国石化探索塔里木盆地顺北油气田8号主干断裂南段东侧外奥陶系鹰山组下段层间内幕"串珠"的储层发育情况与含油气性的首口预探井,设计井深9308米,仅次于亚洲最深井"深地一号"跃进3-3XC井(设计井深9472米)、第二口特深井果勒3C井(设计井深9396米)之后的第三口特深井。比珠穆朗玛峰的高度还多460米,还在目的层设计有330多米长的水平钻进距离,钻井施工难度国内罕见。

针对这口超深井地质结构复杂、储层异常、高压高温、井控风险大、高压定向钻井难度大等施工难点和风险点,承担该井施工任务的中原石油工程公司西北工区指挥部80108钻井队按照甲方西北油田分公司钻井工程设计要求,参考井身结构相同的邻井资料,依据有利于安全、优质、高效钻井和油气层保护的原则进行施工设计,制订了各开次施工方案、钻井液专项技术方案、特殊工况施工技术方案等施工方案和工程技术保障措施。该井于今年4月中旬开钻。在施工过程中,80108钻井队时刻预防并及时处理井下故障,努力降低复杂风险,有效克服了泥浆密度窗口窄、地层多套压力系统共存、钻具负荷大等钻井施工难题,确保优质高效完成钻井、起下钻、中完作业、取心等各项施工任务。

■ 经济普查 人人有责

普查指导员、普查员的职责

普查指导员的主要职责:组织、指导、检查普查员的工作,保证按时高质量完成各项工作任务。

普查员的主要职责:通过学习培训掌握普查工作技能,向普查对象解释制度规定,依法采集普查数据,核实数据问题,要求普查对象据实纠正数据,确保源头数据质量。

精准发力 凝心铸魂 见行见效

——濮阳县深入开展第二批主题教育侧记

自全市第二批主题教育开展以来,濮阳县广大党员干部牢记嘱托,把握主题教育"学思想、强党性、重实践、建新功"的总要求,找准关键支点、实现精准发力,推动第二批主题教育走深走实。

"学"字当头,让主题教育"凝心铸魂"

理论学习是主题教育的基础工程,想要让主题教育"硕果满满",就要稳扎稳打,步步为营。濮阳县广大党员干部以第二批主题教育为契机,在学习党的创新理论过程中,深扎"思想根脉",凝聚对党组织的向心力与认同感。

鲁河镇党委将"学思想"作为首要任务贯穿始终,深入学习习近平新时代中国特色社会主义思想科学体系、核心要义、实践要求,统一制订学习计划、发放学习材料,确保各支部党员在学习中能够及时跟进学、深入思考学、联系实际学。镇机关党支部每周开展一次集中学习,五个党小组每周开展一次分组学习,确保学习入脑、入心。截至目前,全镇54个党支部2186名党员,开展集中学习126次,科级干部、各支部党支部书记主动带头讲党课66次。

濮阳县住房和城乡建设局党组紧盯《习近平著作选读》等主题教育指定书目、选读书目,组织集中学习,确保每名党员干部原原本本、逐字逐句学习。严格落实"第一议题"制度,每月集中学习研讨一个专题,围绕党的二十大报告、习近平对宣传思想文化工作作出重要指示精神等内容,班子成员集中学习6次,开展专题交流研讨2次。

"民"字为要,让主题教育"落地生根"

民生无小事,枝叶总关情,主题教育的目标正是提升党员干部服务群众的素养能力。濮阳县广大党员干部将"民之所想"与"我之所能"相结合,体民情、解民忧,在推进第二批主题教育实践中书写新业绩。

渠村乡在办实事、解民忧上用心用情,让群众切实感受到基层党组织的力量:在乡村建设上,修建了青庄至大堤、叶庄至王芟河等道路12公里,疏浚了牛寨干渠、草坡武寨排水沟等河道沟渠7公里,铺设王芟河、叶庄等村污水管网5公里,安装路灯300余盏;在乡村治理上,叶庄村拓展党群服务中心功能,设置有便民服务中心、综治中心、农产品直播间、日间照料中心、托幼中心、妇女之家和心理咨询室等,受到了本村和邻村群众的一致好评。

王称堌镇以主题教育为契机,紧紧围绕滩区迁建、耕地保护、秸秆禁烧、安全生产、巩固脱贫攻坚成果等各项重点工作,不断提升为民服务实效。聚焦群众最直接最现实的急难愁盼问题,建立"我为群众办实事"项目台账,采取清单式管理、跟踪式推进、销号式办结模式,强力推进各项实事落到实处。截至目前,镇班子成员已跟踪推进20件为民实事。

"实"字托底,让主题教育"见行见效"

实践是主题教育的最好课堂,在实践中锻炼党员干部是我党培养人才的根本途径。濮阳县广大党员干部找准"行"字支撑点,笃定前行、脚踏实地,在开拓进取中实现新突破,让主题教育见行见效。

在主题教育中,子岸镇在推动发展上突出愿为敢为善为,锚定主题教育目标任务,着眼群众急难愁盼问题,拟定推动高质量发展事项2项,推进民生事项1项,推动党员干部立足岗位建新功、服务发展作贡献。

白堽乡围绕集镇建设,成立工作专班,高标准推进集镇改造提升工程;聚焦农村基础设施提升,积极争取路、井、桥项目建设,主动对接、主动配合,有效提升农村基础设施承载力;开展"我为群众办实事"暨党员干部结对帮扶活动,助力秋收、优化环境、慰问困难群众等,持续提升群众的获得感和满意度,让人民群众切实感受到主题教育的新成效。

濮阳县人力资源和社会保障局聚焦民生,围绕实现更高质量更充分就业目标,科学调度,多措并举,创新发力,就业数量不断扩大,就业层次逐渐提升;围绕新能源、装备制造等县域主导产业,加大招才引智力度,注重人才培养,为县域经济发展提供有力的人才支撑;围绕住建、交通、文卫等领域,通过根治欠薪和治理欠款"双小组、双机制"调度,精准发力治欠保支,有效维护劳动者合法权益。

本报记者 张岚岚
通讯员 李善伦

学思想 强党性 重实践 建新功

深入开展学习贯彻习近平新时代中国特色社会主义思想主题教育

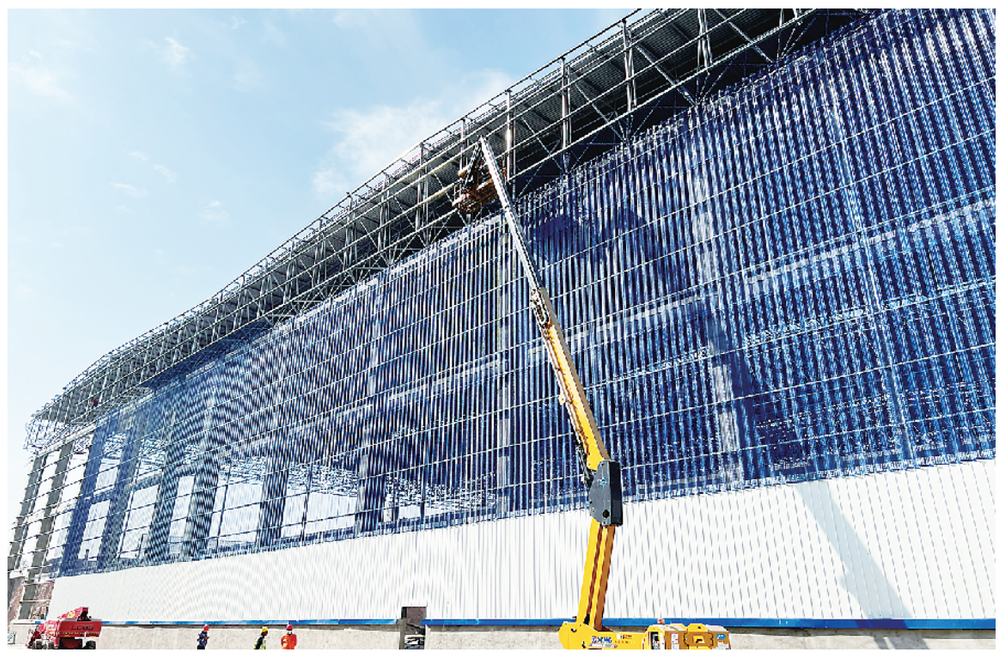

发展生物质能源 让能源高效利用

位于南乐县的濮阳洁源生物质原(废)料综合利用项目,是以生物质收储加工、生物质锅炉集中供蒸汽、有机肥生产销售为主的生物质能源综合利用工程,项目总投资5.7亿元,占地90亩,投资强度633万元/亩,建筑面积4.2万平方米,主要建设年产15万吨果茶专用有机肥生产线。项目建成后,将成为全市首家集农业废弃物收储、生物质锅炉供热、有机肥生产于一体的生物质能源综合利用示范企业,实现年产值6.5亿元,安排就业200余人。

本报记者 黄立 摄

勇立潮头逐浪行

(上接第一版)面对当前经济社会发展形势,各级各有关部门要将民营企业和民营企业家的事当成自己的事、最重要的事、最优先的事来办,千方百计让民营企业家安心经营、专心生产、放心开拓。

为把市委的要求贯彻落实到位,我市各级各部门积极行动——

企业有困难,我们来帮办。扩大"万人助万企"活动覆盖面,对企业名录进行动态调整,2023年新增包联企业1835家,全市达到2994家,实现一二三产和各类市场主体全覆盖。建立"企业问题直通车"等5项制度,畅通问题反映渠道,积极对接省工作专班,每月开展"政企交流面对面"活动,充分发挥融资服务、要素保障等4个服务功能组作用,今年以来共收集企业问题370个,已解决366个,问题化解率98.9%,稳居全省第一方阵。

政策送上门,服务送到家。印制惠企政策汇编、政策图解、口袋书6000余份,组织全市助企干部深入企业进行宣传解读。梳理75项惠企政策办理流程,明确申报条件、具体步骤、办理部门、联系电话等信息,编印《惠企政策落实指导手册》700余本,并一一发放到企业家手中。创新开展"惠企政策进千企"服务活动,通过惠企政策集中宣讲、助企干部"一对一"辅导等方式,有效提高企业政策知晓率。

开展"四项"对接,要素保障有力。围绕化工、食品等特色产业,举办线上线下产销对接活动16场次,达成合作意向282亿元。开展"行长进万企"活动,举办银企对接会18场次,对接市场主体1.7万家(次),发放贷款411.03亿元。开展企业用工需求调查,组织各类招聘活动44场次,达成就业意向2.4万余人。对企业技术需求进行调查,开展产学研对接活动12场次,组织78家企业与科研院所对接,技术合同成交额4.93亿元。

工商联是党和政府联系民营经济人士的桥梁纽带,也是民营企业的"娘家人"。全市工商联系统严格落实习近平总书记"把民营企业和民营企业家当作自己人"的重要论述,将促进非公有制经济健康发展和非公有制经济人士健康成长作为工作的重中之重,将助力优化营商环境建设作为头等大事,将民营企业和民营企业家的事当成自己的事、最重要的事——

建立运营市民营经济"两个健康"创新实践基地,整合各行政部门涉企服务内容,发挥社会服务机构专业优势和民营经济统战部门独特优势,变分散式服务为集成性服务,全力打造民营企业"一站式"综合服务平台。

建立"工商联+各职能部门+商协会"常态化服务平台,用好第三方专业化服务团队、"8718"(即"帮企一把")服务热线等,为企业提供贴心服务。

依托濮商课堂等平台、邀请专家来濮授课,实施"传帮带""青蓝接力"等行动,深化理想信念教育,引导年轻一代民营企业家听党话、感党恩、跟党走。

大力培育和弘扬企业家精神,加强典型选树和示范引领,带动全市民营企业家在乡村振兴、稳岗就业、公益慈善等领域中担责出力,为濮阳高质量发展贡献力量。

发挥工商联在政企沟通中的优势和作用,促进完善企业家参与涉企政策制定机制,推动政企沟通常态化制度化规范化,努力构建亲清政商关系……

一系列有力有效的政策措施,为民营企业在发展上解忧、在环境上解压、在帮扶上解渴,优化营商环境、厚植发展沃土,让广大民营企业和民营企业家增强发展信心,能够轻装上阵、大胆发展。

据统计,自1983年濮阳民营经济从"零"起步,到2007年份额占全市经济总量的53%,截至2022年底,全市民营经济实现增加值1275.43亿元,占生产总值的比重为67.5%,实现税收67.8亿元,占全市税收的56.9%;民间投资达到615.37亿元,占全市固定资产投资的58.6%;民营经济就业人员达到155.5万人,占全部从业人员的89.8%。可以说,民营经济已经成为濮阳经济健康稳定发展的重要力量和坚强支撑。

特别是今年以来,面对严峻复杂的经济形势,前三季度,民营经济实现了逆势上扬,贡献了969.06亿元的增加值,205.96亿元的民间投资,124.0亿元的对外贸易额,实现税收43亿元,占全市税收的63.3%,稳住了全市经济增长的基本面。

强化企业培育 增强发展优势

2023年,是濮阳建市40周年。40年来,濮阳民营经济与城市同成长共进步,从1983年的"零"基础到如今的占领大半江山,从小到大、由弱变强,实现了从"草芥之微"到"星光闪耀"的华丽蝶变。

如今的濮阳,正处于全面转型高质量发展的关键时期。对于如何推动全市民营经济高质量发展,市委、市政府提出明确要求:把尊重、关心、支持作为民营经济的重要基础,以更加鲜明的导向、更加务实的举措,在全社会进一步营造鼓励、支持、尊重、关心民营经济发展的浓厚氛围,推动全市民营经济再上新台阶。

一是继续强服务优环境。持续深入推进"万人助万企"活动,积极发挥首席服务员作用;在强化惠企政策落实上做实功、见成效,全力打通政策落实"最后一公里";持续培优营商环境,营造风清气正的政治环境,推动各级领导干部光明磊落同企业交往,真正做到"无事不扰、有求必应""亲而有度、清而有为"。

二是强化产业培育助企快发展。以"技术改造、数智赋能"为抓手,推动石油化工、装备制造、绿色家居等传统产业蝶变升级;以"错位竞争、群链协同"为主线,推动新材料、新能源等6大产业集群和生物降解材料、高端聚烯烃等19个产业链实现能级提升;以"人有我优、人优我强"为核心,推动氢能、人工智能未来产业提质扩量。

三是聚焦企业主体培育。大力实施大企业培育计划、中小企业成长计划和企业家培育计划等,全力支持全市民营企业做大做强做优,全面提升企业家综合素质。强化创新创造,坚持让企业在科技创新中"唱主角",开展科创型小微企业"春笋行动",实施科创企业"微成长、小升高、高变强"梯次培育机制。

四是为企业集聚更多人才。高质量推进"人人持证、技能河南"建设,用好用活"1+14"一揽子人才政策,持续开展青年人才聚濮行动、"智汇濮上"招才引智活动、"濮阳市人才日(周)"引才活动等,多渠道引进高层次人才,为濮阳高质量发展提供坚强人才支撑。

……

潮起海天阔,扬帆正当时。立足新时代,面对新形势新任务,濮阳民营企业完整准确全面贯彻新发展理念,科学把握促进民营经济发展壮大面临的战略机遇和风险挑战,努力转变发展方式、调整产业结构、转换增长动力,砥砺奋进、向风而行,在一次次市场风浪中颠簸前行,在一次次淬炼中越发坚韧,用热血与汗水、成就和荣光,为濮阳实现全面转型高质量发展、奋力推进中国式现代化建设濮阳实践贡献更多智慧和力量。